

神 総 第 2 4 3 号
令和 2 年 5 月 1 5 日

部 落 会 長 殿

神山町長 後 藤 正 和

文書の回覧及び配布について (お願い)

日頃は、町行政について格別のご協力を賜り厚くお礼申し上げます。
お手数ですが、次の文書を貴部落内に回覧及び配付くださいますようお願い申し上げます。

各戸配付をお願いする文書

担 当 課 名	内 容
総 務 課	広報かみやま 5 月号 (No.328)
	令和 2 年度町民サポートのご案内
	集落支援員だより
議 会 事 務 局	議会だより第 4 4 号

部落内回覧をお願いする文書

担 当 課 名	内 容
総 務 課	特別定額給付金について
住 民 課	浄化槽を設置している方へ
健 康 福 祉 課	※令和 2 年度 8020 推進運動「よい歯の高齢者」募集について (案内)
	マダニが媒介する感染症 SFTS (重症熱性血小板減少症候群) について
	コロナから身を守ろう STOP! 喫煙
	とくしま健康ポイントプロジェクト「テクとく」について
産 業 観 光 課	神山農業振興地域(農用地区域)からの除外申し出の受付について
教 育 委 員 会	令和 2 年度神山町成人大学講座学級生募集について
地域包括支援センター	高齢者実態把握事業について

特別定額給付金について

- 給付対象者 基準日（令和2年4月27日）時点で、住民基本台帳に記録されている者
- 受給権者 給付対象者の属する世帯の世帯主

給付金の申請方法

1. 郵送申請方式

①神山町から申請書が届きます。（5月下旬頃）

申請書は、基準日（令和2年4月27日）時点において、住民基本台帳に記録されている世帯主に神山町から送付します。

②神山町へ申請書を提出

神山町から世帯主に郵送された申請書に振込先口座を記入し、振込先口座の確認書類（通帳またはキャッシュカード）写しと本人確認書類（運転免許証、マイナンバーカード、健康保険証、年金手帳等）写し、また、代理申請（受給）を行う場合は、代理人の本人確認の写しとともに神山町に郵送（申請書と一緒に切手を貼らずに使用できる封筒を同封します。）

③神山町から指定の振込口座へ振り込みます。

2. オンライン申請方式

①専用サイトにアクセス

「マイナポータル」にアクセス

利用するには、世帯主のマイナンバーカードが必要です。

②専用サイトで申請

申請内容を確認し、振込口座の確認書類（画像）をアップロードして、マイナンバーカードによる電子署名で本人確認。

署名用電子証明書の暗証番号が必要です。

※署名用電子証明書用暗証番号とは、マイナンバーカードを市区町村の窓口で受け取った際に利用者様自身が設定した英数字6から16桁の暗証番号（パスワード）です。5回間違えるとロックされるのでご注意ください。ロック解除には神山町の窓口で手続きが必要となります。

③神山町から指定の振込口座へ振り込みます。

問い合わせ先 神山町役場 総務課

TEL 676-1111 FAX 676-1100

IP 2000

※各種確認書類のコピーを役場、広野支所、各公民館で行う場合は、混雑を避けるため必ず電話連絡の上お越しください。

特別定額給付金のご案内

お一人、10万円の給付です。

申請手続きで皆様が記載する事項を最小限にしています。

誰に？

令和2年4月27日現在で住民基本台帳に記録されている方

いつから？

申請の受付開始日は市区町村ごとに決定し、

できるだけ早く申請書を郵送します。

申請は受付開始日から3か月以内に行ってください。

どうやって申し込む？

市区町村が申請書に皆様の氏名や生年月日を記載し、郵送します。

感染拡大防止のため、郵送やオンラインでの申請をお願いします。

郵送申請

申請書に振込先口座などを記入して、
必要書類とともに市区町村に返送ください。

オンライン
申請

マイナンバーカードをお持ちの方は、
マイナポータルサイトからオンラインで申請できます。

- 世帯ごとに、記入いただいた口座に振り込みます。
- 口座をお持ちでない方は、必要書類を持って市区町村の窓口にお越しください。窓口で給付します。

▶詳しくは、以下のURLまたはQRコードから

<https://kyufukin.soumu.go.jp>



▶お問合せ先は、こちら（特別定額給付金コールセンター）

0120-260020（フリーダイヤル 応答時間帯：5/2以降平日、休日問わず9:00～18:30）

03-5638-5855（応答時間帯：5/1まで、平日9:00～18:30）

サギ（詐欺）に注意！！

「手伝う」とかたって、皆様の大事な財産を奪おうとする者がいます。

給付金に関連して、国や市区町村が以下のようなことをすることは

【絶対に】ありません。

- 現金自動預払機（ATM）の操作をお願いすること
- 受給にあたり、手数料の振込みを求めること

不審なメールは、URLをクリックしたり、添付ファイルを開かないでください。

「怪しいな？」と思ったら遠慮なくご相談ください

▶お住まいの市区町村

▶お近くの警察署

▶警察相談専用電話「#9110」

▶消費者ホットライン「188」

（局番なしの3桁）

▶新型コロナウイルス給付金関連消費者ホットライン

「0120-213-188」（5/1以降）



上分集落支援員だより



2020.5月



今の情勢だからこそ、明るい未来に…と
私たちに5月の行事について考えてみました。
節句…未来に向けて成長する子供達に夢を託す
母の日…この世に命を与えてくれた両親に感謝する
なかなか会えなくても、感謝の気持ちを表わしてみました。



今月の上分集落支援員だよりでは、『新型コロナウイルスに関する町内の病院ごとの対策』や『おうちで出来る健康100歳体操』、『上分の再発見!』を紹介していきます。

「希望は望めば必ず叶うと信じて、**知った者同士肩を抱き合いハグする**」
集落支援員としては、サロンを再開してみなさんと手を取り合って喜びあいたい!
健康100歳体操で筋力をつけ、健康の有難みや仲間の大切さを噛みしめたい!と思っています。今は色んなことに辛抱をして、気を付けましょう。明けない夜はないのですから。その為には、みんなの協力が必要です。早くその日が来ることを楽しみにしています!

新型コロナウイルスに関する病院ごとの対策



* 中谷医院 電話番号:088-676-0013

熱、咳があるときは、かかりつけ医に電話をして指示を仰いで下さい。
まずは電話をして、突然来院しないようにお願いします。

* 佐々木外科内科 電話番号:088-676-0006 IP電話:3146

まず病院に電話をし、発熱、呼吸器症状のどちらかがあれば車の中で待機してください。
受診するときは、体温測定、手のアルコール消毒をしてもらっています。
また、入院患者への面会はお断りしています。
不要不急の外出を控え、手洗い、マスクの習慣化をお願いします。
不安を感じたら、徳島保健所(電話番号 **088-602-8907**)へ連絡してください。

* 神山医院 電話番号:088-677-0066 IP電話:4427

かぜ症状や発熱などで、急に体調が悪くなり神山医院を受診するときは、
必ず前もって電話をお願いします。

調子が悪いときは、
病院に来る前に
必ず電話してよ





おうちでいきいき健康 100 歳体操しませんか

健康 100 歳体操の一部に、お家でもできるように私たちが説明をつけてみました。体操はすべて 8 コ間が基本です。1, 2, 3, 4 で鼻から息を吸い、5, 6, 7, 8 で口から息を全て吐きだす。ロボットが動くように、ゆっくり行い、少し負荷をかけて下さい。深呼吸は両手を挙げながら 1~4 で鼻から息を吸う、5~8 で全ての息を口から吐き出す。

まずは準備体操が大切ですので、ゆっくり身体をほぐしてから始めてください！

筋力運動

①両手を前と横にあげる



1~4 でゆっくり両手を前に肩の高さまで上げ、5~8 でゆっくり両手を下す。(10回)
次に 1~4 でゆっくり両手を横に上げ、5~8 でゆっくり両手を下す。(10回)

②膝を伸ばす



背筋を伸ばして座る。
1~3 で右足を真っ直ぐ伸ばし 4 の時つま先を上に向けて残りの 5~8 で下す。(左右 10回)

③足を後ろと横に伸ばす



立って、イスの背もたれを両手でしっかり掴む。息を吸いながら、1~4 で片足を後ろに上げる。5~8 でゆっくり足を戻す。(左右 10回)
次に、横にも片足を広げて戻す。(左右 10回)

整理運動

①両手を伸ばす



右腕の手のひらを上にして、真っ直ぐ前に伸ばし、左手を使い、手首を伸ばす。(24秒)
同様に左腕の手首も伸ばす。

②肩甲骨の運動



1 で両方の指先を肩に付け、ひじを前方に持ち上げ、2 でひじが天井に向くよう持ち上げる
3 でひじが外側に向くよう、両腕を横に肩の高さまで下げる
4 でわきが閉まるよう体側まで下す。(6周)

③太ももとふくらはぎ伸ばし



イスに浅く腰掛け、右足を斜め前にのばす。左手でひざを押さえ、右手は足先の方へのばし太ももの裏を伸ばす(片足 24 秒ずつ)
次に、同じ態勢でつま先をつかみ、ふくらはぎの裏を伸ばす(片足 24 秒ずつ)

一緒にがんばろう~!





ちょこっとお料理 一品ご紹介

料理名 『キャベツステーキベーコン添え』



【材料】キャベツ ベーコン

サラダ油 小麦粉 塩 黒コショウ

【作り方】

- ① **キャベツ**は水で洗って水気を取ってから、**くし形**に切る。
 ☆ **キャベツ**は芯を落とすとバラバラになるのでそのまま**くし形**に切る。
- ② フライパンを熱してサラダ油大さじ1を引く。**キャベツ**の切口両面に小麦粉を薄くまぶして余分な粉を落とし、フライパンに並べて塩少々ふり、蓋をして中火で焼く。
 ☆ 小麦粉をつけると焼き目がよくつき、**ベーコン**のうまみも吸収できる。
- ③ 焼き目がついたら蓋を取って裏返す。フライパンの空いている所に**ベーコン**を入れ途中で裏返してあまり動かさずじっくり焼く。
- ④ **キャベツ**の両面に焼き目がつき、**ベーコン**がカリカリに焼けたら器に盛り、**キャベツ**にしょう油適量をかけ、好みでバターをのせ黒コショウをふる。

💡ひとことメモ キャベツが甘くパクパク食べられます。



私たちの現在の活動状況

最近、公民館を離れて役場本庁で仕事をしていました。上分の方々に会えないのが寂しかったです。3密を避けるため、文章を書いたり、沈静化した時の活動方法を考えたりしていました。また、今月のケーブルテレビ「ふるさとふれあいTV」のなかで手の洗い方やマスクの作り方などを紹介しています。

5月4日～5月26日まで毎週月曜16時～と19時30分～、毎週火曜22時30分～放送していますので、是非、見て活用してください。

自分を守れるのは自分ですから。**元気で居ようね!**

西森章江



少しでも身体をスムーズに動かせるように、1日6千～1万歩と決めて歩いています。もし、どこかで歩いているのを見かけたら、頑張れよ！と声をかけてやって下さい。弱気な気持ちをふっとばすよ！ファイト♪

小崎啓子



今の楽しみは、マスク、ジャムを作ることなど。早く早く、皆さんの笑顔とお話を聞きたくて、訪問出来る日を楽しみにしています。

浅田のぞみ



先日、近所の方が、東宮神社の鳥居を塗りなおしてくれていました。昔は、出店もお神輿もあるにぎやかなお祭りだったと聞いて、どんなお祭りだったのかな～と想像していました。

上分の再発見！

上分の四季を撮り、お届けしていきます！
今回は、花と新緑・遺跡
何処も素晴らしい所ばかりです 🐻



かくれ里

かくれ里つつじの花の競演
赤、ピンク葉の緑、見事に花盛り



西尾宅の桜

北島の親類の人が毎年手入れに通って綺麗に整備されています。
春爛漫、山が桜色でした



取水堰

なんと大正7年建築。100年過ぎています。
こんな遺産があるとは！先人の人の力は凄い。
後世に残さなければと感じました

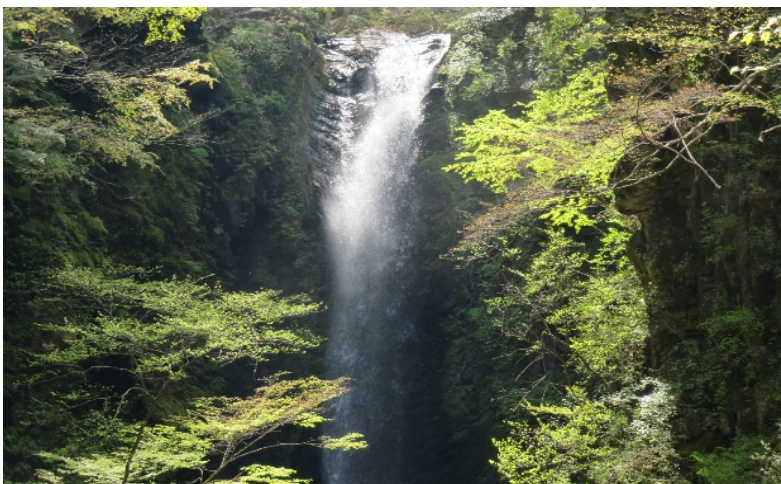

神通滝

新緑の遊歩道、上り500mまだかまだかと思いきや、カーブ曲がると突然目の前に現れ「スゴイ」の一声、森林浴とマイナスイオンたっぷり浴びて神通滝を堪能！

上分集落支援員問い合わせ
上分公民館内 088-677-0010(IP2021)

浄化槽を設置している方へ！

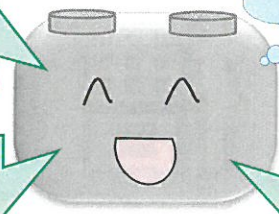

浄化槽は生きて
いるんだよ！



浄化槽が持つ、汚水を浄化する機能は、微生物の働きが大きく影響するので、人間と同様に、その健康管理が重要です。

健康管理が適正に実施されて、
はじめてきれいな水に浄化されます。

そのために...

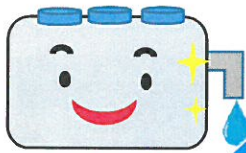

浄化槽は
私たちが使った
水をきれいに
する装置です

浄化槽が適正に維持管理され、本来の浄化機能が十分に発揮されているか、浄化槽から放流される水を持ち帰って検査して確認します。

1年に1回



法定検査

3つの管理を
実施し、きれいな
水環境を守り
ましょう！

保守点検



1年に3回～6回以上

- ・浄化槽装置の点検調整、修理
- ・消毒剤の補給
- ・送風機の点検

※保守点検回数は処理方式及び処理対象人員毎に決められています。

清掃



1年に1回以上

- ・汚泥の引き抜き、調整
- ・槽内部の洗浄
- ・適正水位まで水張り

※処理方式が全ぱっ気方式の場合は6ヶ月に1回以上となります。

未来のキレイな川を守るために・・・

受けよう！ 浄化槽 法定検査

法律により、必ず1年に1回は受けなければなりません!!
検査項目に含まれている「BOD検査」は特に重要で、浄化槽
から放流される水質基準は、この「BOD検査」で評価されます。



BOD検査とは、水の中に溶けている
酸素量の変化を5日間かけて測定し、
その消費量によって汚れ具合がわかる
というものです。

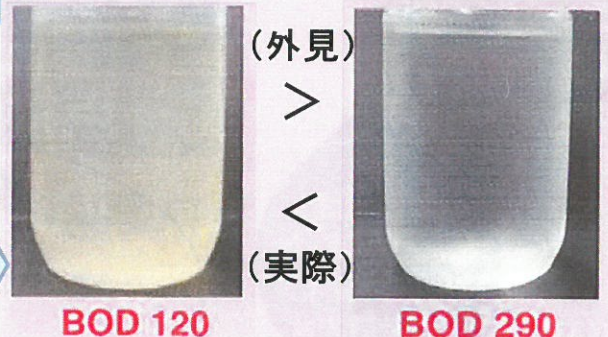

一見左側の水が濁っているのですごく汚
れているように見えますが、実際にBOD
検査をすると右側の水の数値が大きく、
汚れがひどいことがわかります。

法定検査についてのお問合せ、お申し込みは・・・

公益社団法人 徳島県環境技術センター

検査センター 徳島市津田海岸町2番33号
事務局 徳島市新蔵町3丁目80(徳島保健所庁舎3階)

TEL 088-636-1234(代)
FAX 088-636-1122

法定検査は
年1回は必ず受けて下さい。



すま第11-78号

徳島県県土整備部 水・環境課
TEL 088-621-2279
東部保健福祉局(徳島保健所)
環境試験検査担当 TEL 088-602-8901

町は、町内の水質保全の施策として、
浄化槽の法定検査の受検だけでなく、
神山町きれいな水づくり推進協議会によ
る浄化槽の一括契約、合併処理浄化槽
への転換も強く推進しています。

神山町住民課環境係 TEL 088-676-1113

部落内回覧をお願いします

神健第670号
令和2年5月15日

各 位

神山町長 後藤 正和

令和2年度8020推進運動「よい歯の高齢者」募集について（案内）

私たちの歯と健康は密接に関係しています。健康で豊かな人生を過ごすためには、まず自分の歯で食べられることが大切です。

子どもの頃から生涯を通じた歯の健康づくりを行い、80歳になっても自分の歯を20本以上保とうという8020（ハチマルニイマル）運動が進められています。

徳島県歯科医師会において、この8020運動を推進するため『よい歯の高齢者』の募集をしています。

◆対象および選考基準（過去に受賞された方は対象となりません）

- （1）80歳以上（昭和16年3月31日生まれまで）で、ご自分の歯を20本以上お持ちの方（入れ歯以外）で日常生活に支障のない程度身体も健康な方
- （2）歯科医院より「よい歯の高齢者歯科健診票」にて推薦を受けた方

上記の（1）（2）を満たす方には徳島県歯科医師会から表彰式の案内があります。表彰式を欠席の場合も賞状・記念品が送られます。

◆応募方法

8020に該当されていると思われる方は、役場健康福祉課・広野支所・各公民館で『よい歯の高齢者歯科健診票』を受け取り、健診票を持って、かかりつけの歯科医院で受診してください。

◆募集締切

令和2年7月31日（金曜日）

神山町内の歯科医院（山田歯科医院・福田歯科医院・COCO歯科）には、『よい歯の高齢者歯科健診票』を置いています。

【 お問い合わせ先 】 神山町 健康福祉課 Tel 676-1114（IP 2004）

大切にしたい！！自分の歯

なぜ、歯が大切なのでしょう？？

★歯と口の健康は全身の健康と関係します

<口腔の状態と健康の関係>



★80歳になっても20本の歯を残そう

人間の歯は全部で28本ですが、80歳時に残っているのは平均8本。歯を失う2大原因は、むし歯と歯周病です。

むし歯が高齢期に増えるのは、加齢によって歯肉の部分が萎縮（いしゅく）し、歯と歯の隙間が大きくなって食べカスが残りやすくなるためです。

また歯周病とは、「歯肉炎」や「歯周炎（歯槽膿漏（しそうのうろう）」の総称で、歯を失う最大の原因。放置すれば、年齢とともに悪化していき、最後は歯が抜け落ちてしまいます。

歯は20本あれば、ほとんどのものが食べられます。今ある歯を大切に守りましょう。

むし歯・歯周病を予防するために食後は必ず歯をみがき、口の中を清潔に保ちましょう



マダニが媒介する新しい感染症 SFTS(重症熱性血小板減少症候群)



タカサゴキララマダニ

早期発見、早期治療が大切！！

問1: SFTSってどんな病気？

2011年に初めて特定されたSFTSウイルスに感染する事で起こる病気で、6日～2週間の潜伏期を経て、**発熱、消化器症状**(食欲低下、嘔気、嘔吐、下痢、腹痛)で発症します。重症化すれば、死亡することもあります。

問2: どのように感染するの？

SFTSウイルスを保有しているマダニに咬まれることにより感染します。マダニの中でも、ウイルスを保有しているマダニは極めてまれですが、発病すると重症化することもあるので十分気をつけましょう。この病気を媒介するマダニは、家ダニなどとは違う種類で、10mmほどの主に野山に生息しているマダニです。

問3: どのように予防すればいいの？

マダニに咬まれないことが重要です。草むらや山など、ダニが生息する場所に行く場合には、**長袖・長ズボン・長靴、手袋、首にタオルを巻くなど、肌の露出をできるだけ少なくすること**が大切です。虫除けスプレーも一定の忌避効果が得られます。ペットなどの身近な動物にも気をつけましょう。**屋外活動後は入浴し、マダニが付着していないか注意深く全身チェック**しましょう。

問4: もしマダニに咬まれたらどうしたらいいの？

マダニ類の多くは、皮膚にしっかりと口器を突き刺し、数日間吸血します。無理に引き抜こうとすると、口器の一部が皮内に残ってしまうことがあるので、医療機関で処置してもらってください。**咬まれた後1～2週間は、発熱、嘔気、下痢などに注意しつつ、朝夕に体温を測り、裏面の体温表に記入し、熱が出たら直ぐに医療機関を受診**しましょう。

徳島県医学・感染症専門員 馬原 文彦先生監修

徳島県保健福祉部健康づくり課感染症・疾病対策室

ダニに咬まれたら1週間くらい朝夕に熱を測りましょう

氏名		体重 kg																																																																																																																																																																																																																																																																											
ダニに咬まれた 月 日	第 日		第 日		第 日		第 日		第 日		第 日		第 日																																																																																																																																																																																																																																																																
	朝	夕	朝	夕	朝	夕	朝	夕	朝	夕	朝	夕	朝	夕																																																																																																																																																																																																																																																															
体温															40																																													39																																													38																																													37																																													36																																													35																													
40																																													39																																													38																																													37																																													36																																													35																																												
																														39																																													38																																													37																																													36																																													35																																																											
															39																																													38																																													37																																													36																																													35																																																																										
39																																													38																																													37																																													36																																													35																																																																																									
																														38																																													37																																													36																																													35																																																																																																								
															38																																													37																																													36																																													35																																																																																																																							
38																																													37																																													36																																													35																																																																																																																																						
																														37																																													36																																													35																																																																																																																																																					
															37																																													36																																													35																																																																																																																																																																				
37																																													36																																													35																																																																																																																																																																																			
																														36																																													35																																																																																																																																																																																																		
															36																																													35																																																																																																																																																																																																																	
36																																													35																																																																																																																																																																																																																																
																														35																																																																																																																																																																																																																																															
															35																																																																																																																																																																																																																																																														
35																																																																																																																																																																																																																																																																													



腕を刺咬するマダニ



拡大写真:タカサゴキララマダニ

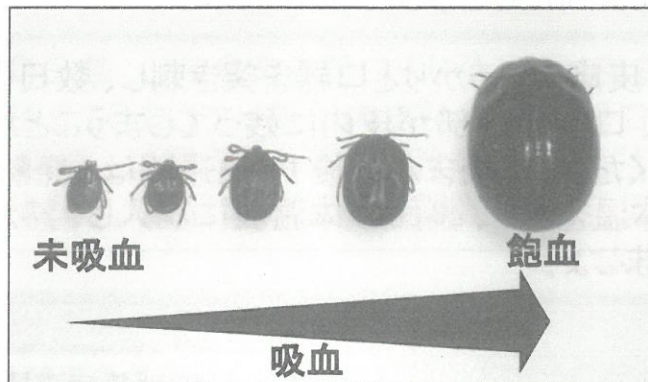

吸血すると3~15ミリ位に膨れる

(写真提供:馬原アカリ医学研究所)

コロナから身を守ろう

STOP! 喫煙



1. **喫煙** は新型コロナウイルス肺炎重症化の **最大のリスク** です
2. 三密「密閉」「密集」「密接」の**喫煙室は濃厚接触の場** です
3. 家にいても家族・近隣への受動喫煙を増やさないでください
4. あなた自身と家族、同僚を守るため、この機会に禁煙を！

出典：日本呼吸器学会

受動喫煙対策推進
マスコット

けむいモン

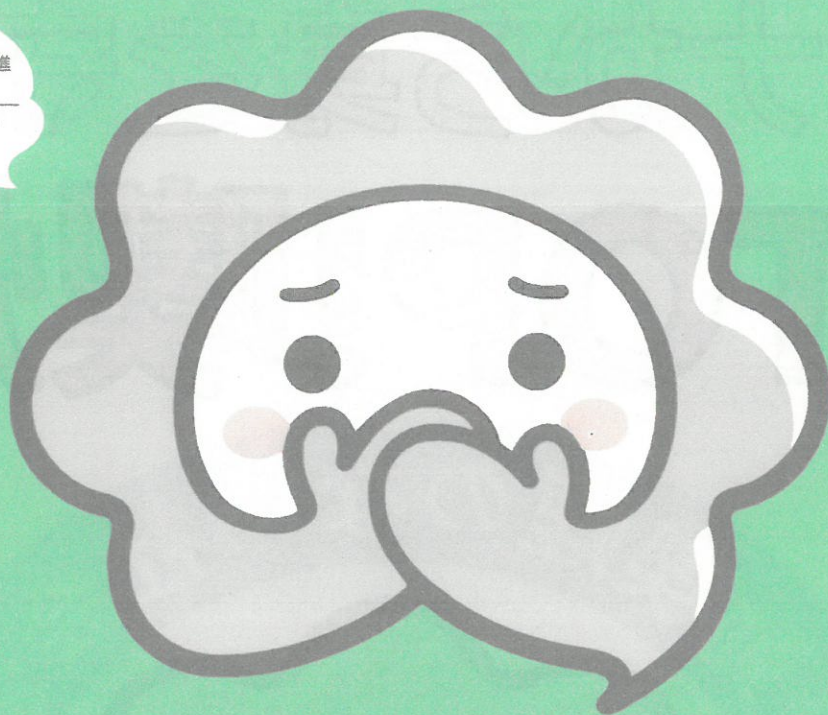

徳島県でもはじまっています、
受動喫煙対策。

ACTION!

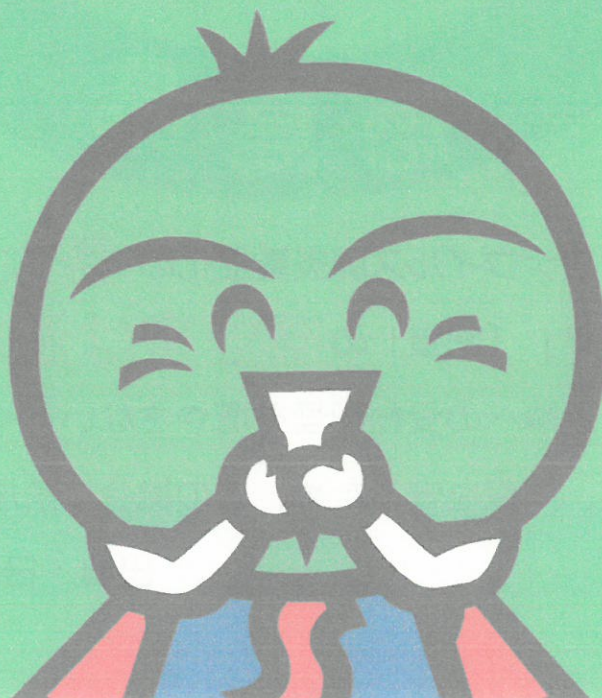

徳島県公認
キャラクター

すだちくん

承認番号：イマ第19-141号

2020年4月から飲食店やオフィスなど、様々な施設でスタート!

令和2年度

とくしま健康ポイントプロジェクト

テク



とく

テクテク歩いて おとくを GET!

毎日歩いて
ポイント
GET!



健康づくりへの意識向上を図るためスマホアプリを活用した
「とくしま健康ポイントプロジェクト」!
この機会に「楽しく」「お得に」健康づくりを始めてみませんか。

実施期間 令和2年 4月1日(水) ~ 令和3年 3月7日(日)

まずはアプリを無料*ダウンロードして プロフィール設定!

※通信費除く

▼ダウンロード



ニックネームや個人プロフィール、
目標歩数を設定します。



▼歩数をカウントするためには

【iPhone端末】の場合 ▶ 設定 / プライバシー / モーションとフィットネスを「ON」にしておく必要があります。

【Android端末】の場合 ▶ Google Fitアプリの「アクティビティ指標の記録」を「ON」にしておき、アプリ起動時のGoogle Fitアクティビティ情報の表示を「許可」にする必要があります。



健康ポイントを ためよう!

歩数、体重等の登録、健(検)診受診、健康イベントへの参加、応援事業者の利用等で健康ポイントをためることができます。

このステッカーのあるお店で
ポイントがたまります! ▶



対象施設・店舗はアプリでチェック!

健康ポイントがたまると、**ランクカード**が登場!

3,000ポイント以上で

協賛店で特典が
受けられます。



このステッカーのあるお店が目印! ▶



6,000ポイント以上で

徳島県産品等が当たるプレゼントに応募できたり、
協賛店で特典が受けられます!



*カードのランクは過去8か月の獲得ポイントで決まります。
ホーム画面に表示される獲得ポイントはコースを進むための
累計ポイントで、カード獲得のポイントではありません。

*ランクカードにより、応募できる
プレゼントの内容が異なります。
詳細はホームページでご確認ください。





テクテク歩いて おとくをGET!

には、楽しみながらおトクをGETできる

コンテンツが盛りだくさん!

毎日起動して
チェックしてね。



トップ画面

健康情報入力



日々の健康情報を入力して
ポイントGET!

グラフ(体重)



体重・血圧等の
変化をグラフで
確認できます。

スタンプラリー



スタンプラリーで
ポイント&
ゆるキャラGET!

ゆるキャラ変更画面



GETしたゆるキャラは
ホーム画面に
表示できます。

ミッション



ミッション
クリアで
ポイントGET!

ランキング

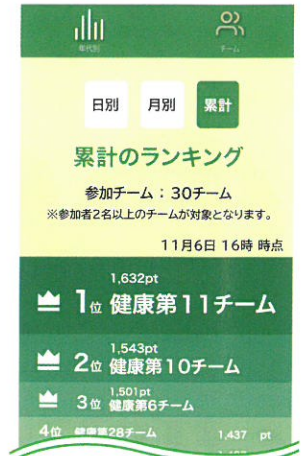

グループや
ランキング機能で
楽しみながら
ポイントGET!

色々な楽しみ方で
ポイントGETできます!

【例えば】.....

継続型のあなたは

毎日歩くと、100歩ごとに1ポイントGET!
健康情報(体重・野菜摂取量)を入力すると
15ポイントGET!

忙しいあなたも

休日にスタンプラリーや
ミッションクリアでポイントGET!



[主催]



〒770-8570 徳島市万代町1-1

[お問合せ] 徳島県保健福祉部健康づくり課 健康プロジェクト担当

TEL:088-621-2208/FAX:088-621-2841

e-mail: kenkoudukurika@pref.tokushima.jp

https://www.pref.tokushima.lg.jp/tb/ippannokata/kenko/kenko/5033434



部落内回覧してください。

神 産 第 2 3 4 号
令和 2 年 5 月 1 5 日

部 落 会 長 殿

神山町長 後 藤 正 和

**神山農業振興地域（農用地区域）からの
除外申し出の受付について（通知）**

平素は、農用地の有効利用推進について格別のご指導、ご協力を賜り厚くお礼申し上げます。

さて、令和 2 年度の農用地の除外申し出を次の内容により受付いたします。

つきましては、農用地除外を必要とされる方は、除外申し出書をご提出くださいますようお願いいたします。

1. 農用地除外申し出が必要な方

農業以外の目的で農地を使用する場合には農用地区域から除外（農振除外）する手続きが必要となります。

- 例）・現況農用地であって、令和 2 年度において住宅、工場、作業所等の建設及び山林等へ転用を予定されている土地。
・現況が山林等で地目が農地のままの土地。

2. 申し出締切日

令和 2 年 6 月 1 5 日

3. 提出書類

除外申し出書と隣接地関係者同意書を提出してください。
(提出書類は、産業観光課、広野支所、各公民館に備えています。)

4. 提 出 先

神山町役場産業観光課、広野支所、各公民館

5. その他

- 今回、除外申し出書を提出される方は、各地区の農業委員さんに土地の状況、場所転用目的等について連絡しておいてください。
- 農用地除外の認可を受けたのち、農地法に基づく転用申請を農業委員会に提出することになります。
- 申請書の受付を年 2 回行っています。次回は 1 1 月の受付を予定しています。

農地の転用は許可を受けてから

農地を買うときや売るとき、交換したり、宅地や山林にする場合は農業委員会や県知事の許可を受けなければなりません。

— 申請の手続きから許可されるまで —

○ 神山農業振興地域農用地除外申請手続き（受付－神山町産業観光課）

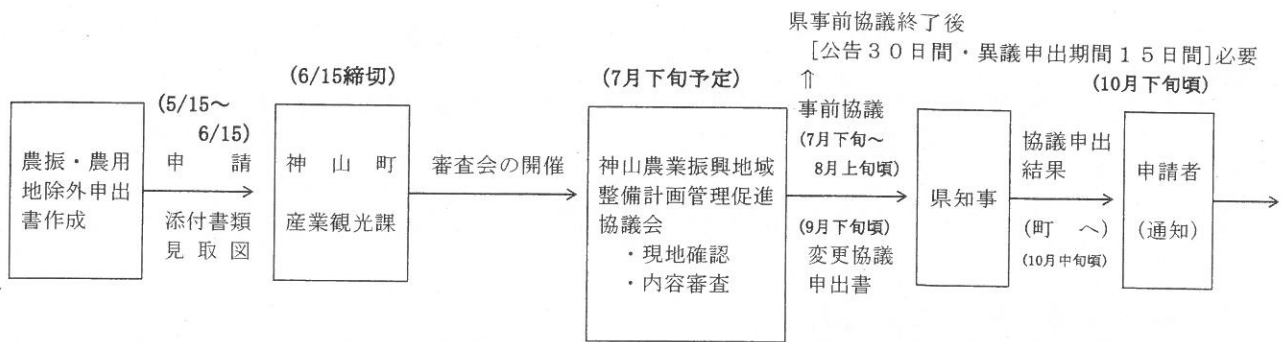

農用地除外申請手続き終了後、農業委員会に農地転用申請手続きをして頂き、許可されてから地目変更登記の申請手続きをすることになります。

○ 農地転用申請手続（受付－神山農業委員会事務局） （農業委員会は奇数月に開催：1月・3月・5月・7月・9月・11月）

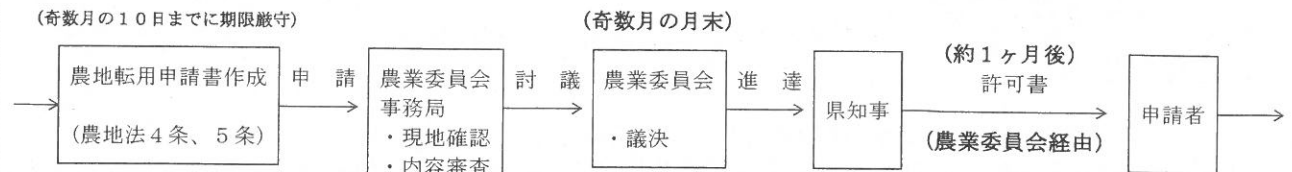

※添付書類（登記簿、現況写真、隣接地同意書、事業計画書、その他）

○ 登記申請手続（受付－徳島地方法務局）

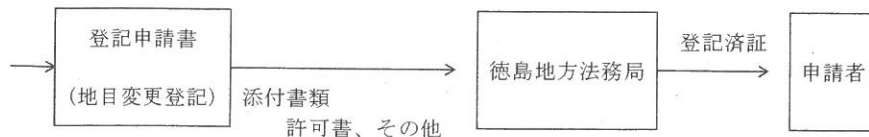

大切な農地を有効に利用しましょう。

神山町産業観光課・神山町農業委員会

部落内回覧して下さい

令和2年度神山町成人大学講座 学級生募集

■概要

神山町成人大学講座は、町内公民館等を会場に、年間10回の講座を開催しています。外部講師を招いての講義と町内の観光名所や史跡等へ現地研修に行きます。7月には日帰りで町外研修へ、10月には日帰りで県外研修へ行きます

■参加者

神山町在住の方・神山町にゆかりのある方

■参加費（年額）

¥1,000円(町外・県外研修参加費は別途必要)

■参加にあたって

飲物、昼食(現地研修に参加する場合は各自持参)

■問合せ先・申込先

成人大学事務局(教育委員会内)

[申込方法]お電話でお申込みください。

[電話]088-676-1522 [IP電話]2009

◎不明な点は、お気軽にお問い合わせください。

新型コロナウイルスの影響により中止する回が出る場合もありますが、新規受講希望の方は、教育委員会までご連絡ください。既に申込をされている方には通知でお知らせいたします。

日時	場所	内容	講師等
1	第1回講座は、中止といたします。		
2 6月23日(火) [10:00~]	鬼籠野公民館	午前 講義「グリーンバレーの仕事について」 午後 現地研修 《立岩神社》	・認定NPO法人グリーンバレー 理事長 中山 竜二 氏
3 7月10日(金)	県内	町外研修(日帰り) 徳島新聞印刷センター、サンスタ―徳島工場 他	中止
4 9月15日(火) [10:00~]	広野公民館	午前 講義「一宮城について」 午後 現地研修 《一宮城》	・徳島市教育委員会 宮城 一木 氏
5 10月8日(木)	愛媛県	県外研修(日帰り) 別子銅山、アサヒビール四国工場 他	
6 11月26日(木) [10:00~]	上分公民館	午前 講義「栄養と健康について」 午後 現地研修《神通の滝》	・健康福祉課
7 12月6日(日) [10:00~]	農村環境 改善センター	午前 (人権映画)『子ども食堂にて』	
8 1月20日(水) [10:00~]	下分公民館	午前 講義「社会福祉協議会の仕事について」 午後 現地研修 《粟飯原家住宅》	・社会福祉協議会
9 2月18日(木) [10:00~]	広野公民館	午前 講義「阿波藍について」 午後 現地研修 《石井町 田中家住宅》	・徳島県立文書館主席 徳野 隆 氏
10 3月17日(水) [10:00~]	農村環境 改善センター	午前 講義「消費者問題、消費者トラブルについて」 閉講式 午後 現地研修 《上分・江田 菜の花畑》	・徳島県消費者情報センター 消費生活啓発講師

※日程・内容等が変更になる場合がありますので、あらかじめ御了承ください。

高齢者実態把握事業について

高齢者実態把握のため、**神山町職員**及び**神山町が委託した訪問員**が、自宅へ訪問させていただきますので、ご協力よろしくお願いたします。

■ 目的

町内の高齢者の心身の状況、高齢者世帯の状況等を把握し、安心して住み慣れた場所で生活が継続できるように、生活の中での困りごとや地域の課題等について聞き取りを行い、資源開発へとつなげる。また、救急医療情報キット（*裏面参照）を保有されている方及び設置を希望される方に、キット内の情報の整備を行う。

■ 対象者

- ・ 65歳以上のひとり暮らしの方
- ・ 75歳以上のみで構成される世帯
- ・ 「救急医療情報キット」を設置されている方

■ 調査内容

- ・ 住所、氏名、生年月日、かかりつけ医、現病、既往歴、家族等緊急連絡先など
- ・ 日常及び災害時における見守り支援の必要性
- ・ その他相談援助 等

* 「救急医療情報キット」保有者及び新たに設置を希望されている方は情報の整備を行います。

■ 訪問調査員

上分地区集落支援員



訪問地区；上分

tomos -ともす-



生活支援コーディネーター



訪問地区；下分・左右内・神領・鬼籠野・阿川

訪問はこちらの職員・調査員が行います。

町職員の名札または右の「資格者証」を携帯し、提示することとなっております。

写真

資格者証

氏名 ** **

上記の者は、神山町高齢者実態把握事業実施訪問員であることを証明する。この証明書の有効期限は令和3年3月31日とする

令和2年▲月▲日

神山町長 後藤 正和

■ 個人情報の保護について

訪問時、知り得た秘密に属する事項を他に漏らしてはいけない守秘義務が課せられています。

情報の利用については本人・家族等の同意を得た範囲のみの利用で秘密の保護の徹底を図っています。また、個人情報の保護を一層徹底させるため訪問する職員への秘密保護等について指導を徹底しています。

救急医療情報キットとは??

高齢者や障がい者などの安心安全を確保するため、かかりつけ医や持病などの医療情報や薬剤情報提供書（写し）、診察券（写し）、健康保険証（写し）などの情報を専用の容器に入れ、自宅に保管しておくことで万一の救急時には、救急隊員が「救急医療情報キット」を持って救急搬送することで、搬送先の医師に、持病や服薬等の医療情報を提供することで、適切で迅速な処置が行えるようになります。また、緊急連絡先の把握により身内などのいち早い協力が得られます。

かけつけた救急隊員がすぐに救急医療情報キットを探し出す必要があります。そのため最適な場所が冷蔵庫です。ほとんどのお家で冷蔵庫は台所にあるのでキットがどこにあるか直ぐにわかります。



「救急医療情報キット」の設置を希望される方へ

「救急医療情報キット」の設置を希望される一人暮らしの方や高齢者世帯の方は、神山町地域包括支援センターにお申し込みください。

申し込まれた方にはキットとステッカーをお渡しいたします。ステッカーはキットがあることを救急隊員に知らせる目印として、玄関ドアの内側と冷蔵庫に貼っていただきます。記入等のできにくい方々にはお手伝いをいたします。



〈キットの費用〉

一人暮らしの方は**無料**

その他（高齢者2人以上世帯等）の方は一人、**500円**の個人負担が必要となります。



- 薬剤情報提供書（写し）
- 健康保険証（写し）
- 救急情報シート

（かかりつけ医や持病などを記入）

お問合せ先

神山町地域包括支援センター

電話：088-676-1185

IP電話：2031