

■土砂災害ハザードマップに関してのお問い合わせ

神山町役場 総務課 TEL 088-676-1111
〒771-3395 神山町神領字本野間 100 <https://www.town.kamiyama.lg.jp>

土砂災害ハザードマップの見方

避難場所等は次のように表記しています

- 指定緊急避難場所**
災害の危険から命を守るため緊急的に避難する場所です。被災により家に帰ることができなくなった場合は、安全になってから「指定避難所」に移動しましょう。
- 指定避難所**
災害が発生した場合に、避難をしてきた被災者が一定期間生活するための施設です。
- 指定緊急避難場所兼指定避難所**
「指定緊急避難場所」と「指定避難所」を兼ねた避難施設です。
- 指定福祉避難所**
高齢者や障害者、妊婦や乳幼児など、災害時に特に配慮を必要とする人(要配慮者)とその家族を受け入れる避難所です。
- 要配慮者利用施設 (土砂災害警戒区域内)**
避難する際に、支援など防災上の配慮を必要とする人(要配慮者)が利用している施設です。

災害の種類によって、避難する場所が異なる場合があります。どの災害の時に、どの施設に避難すれば良いか、ハザードマップで確認しましょう。

警戒レベルと避難のタイミング

それぞれの警戒レベルに相当する情報を、**早めの避難行動の判断**に役立ててください。神山町からの**避難指示等の発令に注意**するとともに、避難指示が発令されていなくても**自らの判断で避難**してください。警戒レベル5は、すでに安全な避難ができず命が危険な状況です。直ちに、いまいる場所よりも安全な場所に移動しましょう。

警戒レベル	みなさんがとるべき行動	町の情報	警戒レベルに相当する気象庁等の情報	
			警戒等	キキクル(危険度分布)
5	命の危険直ちに安全確保 すでに安全な避難ができず、命が危険な状況です。直ちに、いまいる場所よりも安全な場所に移動しましょう。	緊急安全確保	大雨特別警戒	災害切迫

～警戒レベル4までに必ず避難！～

4	危険な場所から全員避難 台風などで暴風が予想される場合は、暴風が吹き始める前に避難を完了しておきましょう。	避難指示	土砂災害警戒情報	危険
3	危険な場所から高齢者等は避難 高齢者等以外の人も、必要に応じ避難の準備をして、自主的に避難しましょう。	高齢者等避難	大雨警戒 洪水警戒	警戒
2	自らの避難行動を確認 土砂災害ハザードマップ等により、自宅等の災害リスクを再確認するとともに、避難情報の入手方法を再確認しましょう。		大雨注意報 洪水注意報	注意
1	災害への心構えを高めましょう		早期注意情報	

※気象庁から、夜間～翌日早朝にかけ大雨警戒(土砂災害)に切り替える可能性が高い注意報は、高齢者等避難(警戒レベル3)に相当します。

土砂災害の種類は次のように表記しています

土砂災害は、大雨や豪雨、線状降水帯など長時間の雨等により発生します。「土砂災害危険箇所」は、土砂災害のおそれがあり、土砂災害への備えや警戒が必要な箇所を示しています。「土砂災害(特別)警戒区域」は、土砂災害が発生した場合、住民の生命・身体に危害を及ぼすおそれがある区域を示しています。

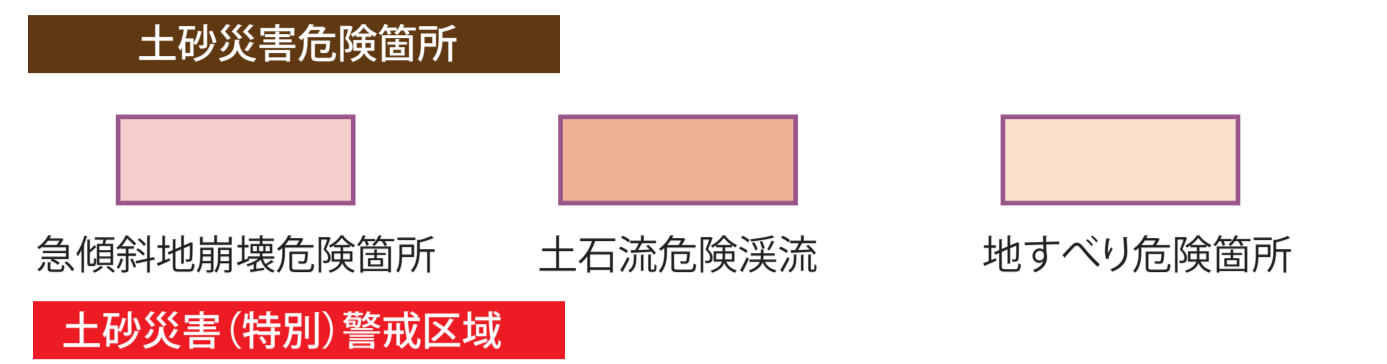

土砂災害警戒区域 (イエローゾーン)
土砂災害が発生した場合、住民の生命や身体に危険が生じるおそれがある区域

土砂災害特別警戒区域 (レッドゾーン)
土砂災害が発生した場合、住民の生命や身体に**著しい**危険が生じるおそれがある区域

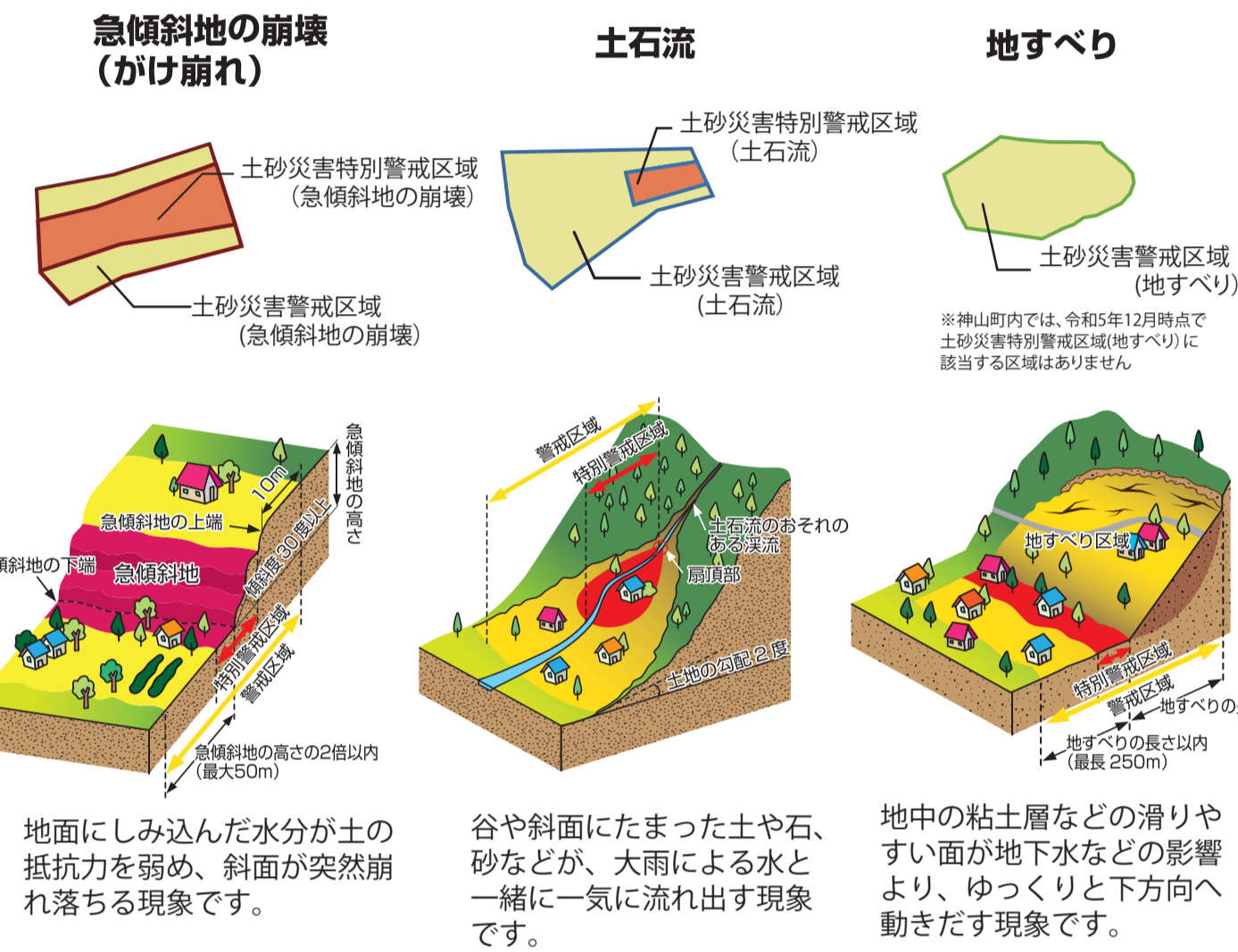

地面にしみ込んだ水分が土の抵抗力を弱め、斜面が突然崩れ落ちる現象です。谷や斜面にたまった土や石、砂などが、大雨による水と一緒に一気に流れ出す現象です。地中の粘土層などの滑りやすい面が地下水などの影響より、ゆっくりと下方へ動きだす現象です。

非常用持ち出し品の準備、できていますか？

自宅が被災したときは、安全な場所に避難し避難生活を送ることになります。非常時に持ち出すものを、あらかじめリュックサック等に詰めておき、いつでもすぐに持ち出せるようにしましょう。

非常用持ち出し品チェックリスト

- 水(飲料水)
- 食品 (米(アルファ米など)、レトルト食品、乾パンなど:最低3日分)
- 缶詰
- 防災用ヘルメット・防災ずきん
- 衣類・下着
- レインウェア
- スリッパ
- 懐中電灯
- 携帯ラジオ
- 携帯電話
- 予備電池・携帯等の充電器
- マッチ・ライター・ろうそく
- 救急用品 (ばんそうこう、包帯、消毒液など)
- 使い捨てカイロ
- ブランケット
- 軍手
- 洗面用具・歯ブラシ・歯磨き粉
- タオル
- ペン・ノート
- マスク
- 手指消毒用アルコール
- 石鹸・ハンドソープ
- ウェットティッシュ
- 体温計
- 貴重品 (通帳、現金、マイナンバーカード、運転免許証、保険証)
- 持病の薬
- その他

土砂災害の前兆現象

土砂災害から身を守るためには、日ごろから土砂災害警戒区域などの土砂災害のおそれのある箇所や前ぶれ(前兆現象)を知っておくとともに、雨の情報なども参考にし、早めに避難することが大切です。

- 急傾斜地の崩壊(かけ崩れ)**
前兆現象: ● かけから小石がバラバラと落ちてくる ● かけから水が湧き出ている ● かけに割れ目が見える
- 土石流**
前兆現象: ● 急に川の水がにごり、流木が混ざる ● 雨が降り続けているのに川の水位が下がる ● 山鳴りがする
- 地すべり**
前兆現象: ● 地面にひび割れができる ● 斜面から水が噴き出す ● 沢や井戸の水がにごる

線状降水帯の発生メカニズム

線状降水帯は、次々と発生する発達した雨雲(積乱雲)が列をなし、数時間にわたって同じ場所を通過または停滞し、長さ50km~300km、幅20~50km程度の長い範囲で、強い雨を降らせる雨域のことをいいます。線状降水帯による大雨が発生した区域では、洪水や土砂崩れなど甚大な災害が発生する可能性が高くなります。

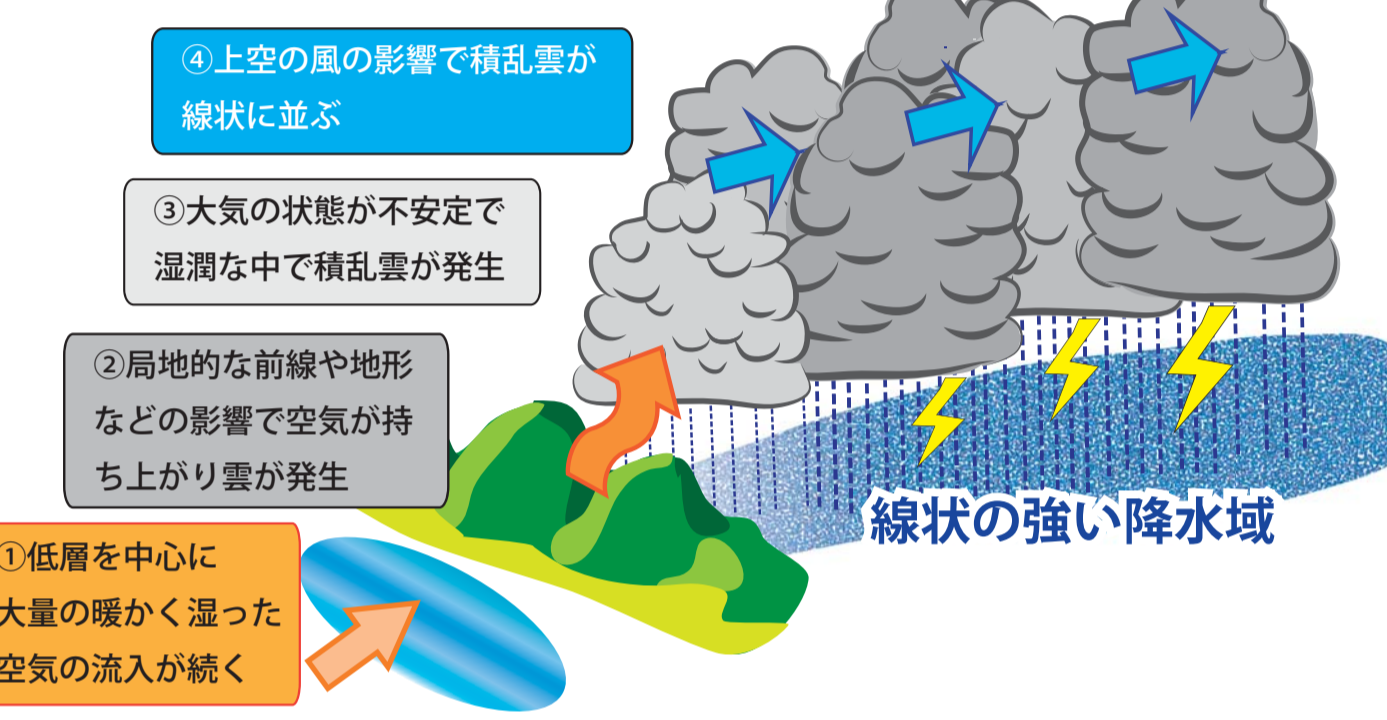

マイ・タイムラインを作しましょう

「マイ・タイムライン」は、みなさん一人ひとりの**防災行動計画(タイムライン)**です。台風などで土砂災害等の危険が迫るなか、あなたはどのような避難行動が必要か、どのようなタイミングで避難すれば良いのか、家族と一緒に考えながら作ってみましょう。

神山町()地区	マイ・タイムライン	作成年月日	年 月 日
土砂災害ハザードマップでチェック	避難行動のチェック	避難のタイミング	
自宅の危険性は？ <input type="checkbox"/> 土砂災害(特別)警戒区域に含まれる <input type="checkbox"/> なし(含まれない)	避難する場所は？ <input type="checkbox"/> 頑丈な自宅 <input type="checkbox"/> 親戚や知人の家 <input type="checkbox"/> 指定緊急避難場所 <input type="checkbox"/> その他	避難に支援が必要な人は？ (高齢者、障害者、乳幼児、妊婦など) <input type="checkbox"/> いる ⇒ 高齢者等避難発令で避難！ <input type="checkbox"/> いない⇒ 避難指示発令で避難！ 避難場までにかかる時間は？ []分	

時間	警戒レベル	気象情報 避難情報等	周辺の状況	家族・私の行動
2, 3日前	1	◇早期注意情報 ○台風に関する気象情報(随時)	台風発生	<input type="checkbox"/> テレビやインターネットで天気予報をチェック <input type="checkbox"/> 家の周りに風で飛ばされるものがないか確認 <input type="checkbox"/> 非常持出品(常備品等)を確認 <input type="checkbox"/> 避難場所や経路を確認 <input type="checkbox"/> 災害時の家族との連絡方法を確認
1日前	2	◇大雨注意報 ○台風に関する今後の見通し注意(土砂キキクル)	台風が近づいて雨風が強くなる	<input type="checkbox"/> 避難場所や経路を再確認 <input type="checkbox"/> スマートフォン等の充電を確認 <input type="checkbox"/> 避難の準備 <input type="checkbox"/> 非常持出品(常備品等)を確認
半日前	3	◇大雨警戒(土砂災害) 警戒(土砂キキクル) 高齢者等避難	断続的に雨が降り続けている	<input type="checkbox"/> テレビやインターネット、スマートフォン等で雨の状況や避難場所の開設状況などを確認 <input type="checkbox"/> 危険を感じたら早めに避難 <input type="checkbox"/> 「 高齢者等避難 」が出たら避難場所に避難開始
数時間前	4	◇土砂災害警戒情報 危険(土砂キキクル) 避難指示	道に雨が流れ出ている 普段とは様子が違う(土砂災害の前兆)	<input type="checkbox"/> 「避難指示」が出たら避難場所に避難開始し、避難完了！ <input type="checkbox"/> スマートフォン等で最新の状況を確認
災害発生	5	◇大雨特別警戒(土砂災害) 災害切迫(土砂キキクル) 緊急安全確保	命の危険 直ちに安全確保 災害の発生・切迫 自宅内の山側から離れた2階など、少しでも土砂災害の危険が少ない場所に移動！	

※注意：時間軸、気象情報等は、実際の状況によって変わります。情報収集をしっかり行い、早めの行動をとりましょう。

災害情報の入手方法

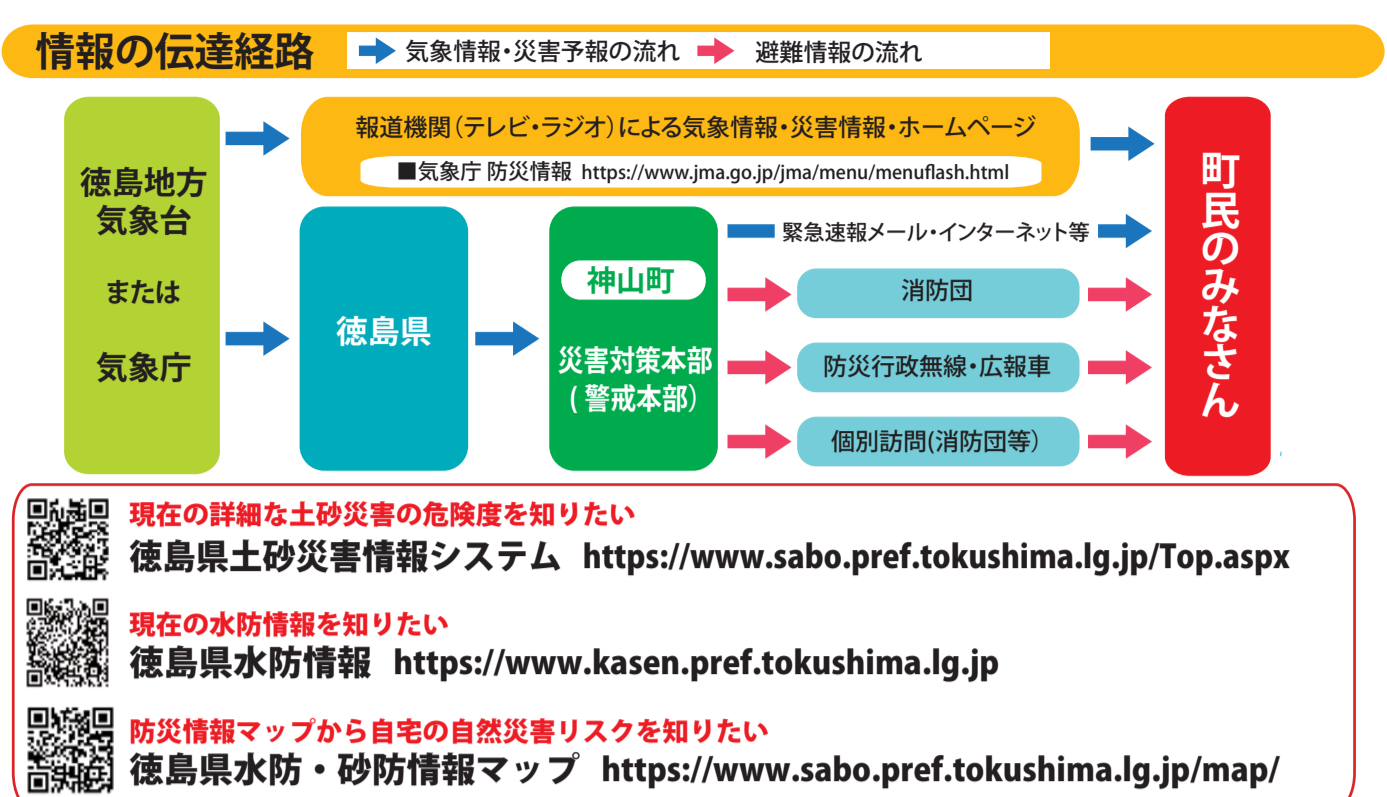

土砂キキクル [大雨警戒(土砂災害)]の危険度分布

土砂キキクル[大雨警戒(土砂災害)の危険度分布]は、土壌雨量指数(降った雨が、土壌中にどれだけの水分で溜まっているかを示す指標)による土砂災害の危険度を示す情報です。危険度が高まった場合は、町から発令される避難情報と併せて注意し、土砂災害警戒区域等の外の少しでも安全な場所へ、**早めに避難**することを心がけてください。

気象庁HP「土砂キキクル(大雨警戒(土砂災害)の危険度分布)」
<https://www.jma.go.jp/bosai/risik/>

災害用伝言サービス「171」&「web171」
災害用伝言サービスには、電話を利用する「災害用伝言ダイヤル171」とインターネットを利用する「災害用伝言板web171」があります。

災害用伝言ダイヤル171
171 にダイヤルして
利用ガイドに当たって録音
または再生してください。

災害用伝言板 web171
<https://www.web171.jp>
にアクセスし、画面の表示にしたがって
伝言を登録・閲覧してください。

すだちくんメール
●徳島県における災害時の安否確認サービスです。
●気象情報や土砂災害警戒情報、河川水位情報などが配信されます。
●震度5強以上の地震が発生した場合、自動的に安否確認メールが配信されます。

登録はこちら
<https://s.ourtokushima.jp>

わが家の防災メモ

日頃から、災害が発生したときの避難場所などを話し合っておきましょう。

緊急時の連絡先・避難場所

徳島西警察署 石井庁舎	TEL 088-674-0110
名西消防組合 神山消防署	TEL 088-676-1199
119 火事・救助・救急の通報	110 交通事故・事件の通報

土砂災害：避難場所	洪水大雨 災害：避難場所
------------------	---------------------

家族が離れた時の連絡方法
家族が離れた時の集合場所

家族の連絡先

名前	生年月日	血液型	持病等	会社・学校または携帯電話番号
	大・昭・平・令	型		
	・	RH (+/-)		
	大・昭・平・令	型		
	・	RH (+/-)		
	大・昭・平・令	型		
	・	RH (+/-)		
	大・昭・平・令	型		
	・	RH (+/-)		